

LES AMIS
DE
SAINTE - VICTOIRE

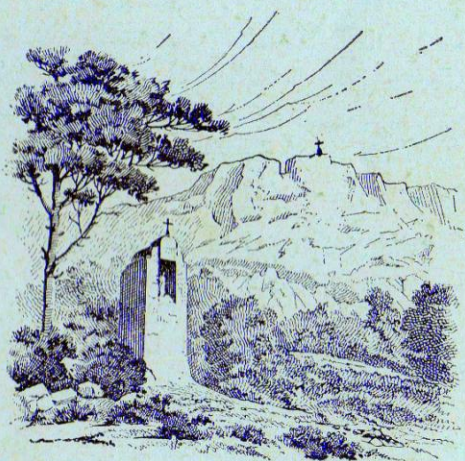

BULLETIN ANNUEL
1967-1968

“ LES AMIS DE SAINTE-VICTOIRE ”

Association Provençale de Plein Air
Déclarée conforme à la Loi du 1^{er} Juillet 1901
sous le N° 2159 le 14 Mai 1955

Agréée par le Haut-Commissariat à la Jeunesse et aux Sports
Lauréate 1966 du Concours « Chefs-d'œuvre en péril »

Patronnée par le Club Alpin Français

le Touring Club de France

les Sociétés des Excursionnistes Marseillais, Provençaux et Toulonnais

Siège social . Bastide CHAMPOURCIN - Pont de Luynes
AIX - EN - PROVENCE
C.C.P. 239380 Marseille

COMITE DES ADMINISTRATEURS

Président d'Honneur : Joseph RIGAUD

Président : Antonin LAGIER

Vice-Président Henry IMOUCHA

Secrétaire Général Jean RAOUST

Secrétaire Général Adjoint Marc ROUSSEL

Secrétaires : Paul AUGUSTE et Jean MICOULIN

Trésorier Raymond ORCIERE

Trésorier Adjoint Jacques FRILET

Administrateurs délégués .

Mgr BONNET (Archevêché d'Aix) - Pierre IRIGOIN (Amis des Oratoires)
Maurice RAMOND (C.A.F.) - Paul ROUAIX (CO.SI.NA.) Baptistin
BONAVIA (Excurs. Marseillais) - Henri DONET (Excurs. Provençaux) -
Lucien ALPHAND (Excurs. Toulonnais) Paul JOURDAN (Parc de
Sainte-Victoire)

Administrateurs

Michel LECARME - Dr PAUL Hy MORERE - Pierre MORIZOT et
Pierre DELORME.

Conseillers :

Marcel DEGIOANNI Martial DIOULOUFET Joseph MILLE Maurice
NEGREL et Richard RAUZY

L'Association a pour buts essentiels :

- Restaurer les bâtiments du Prieuré de Sainte-Victoire,
- Assurer la défense du site dans son ensemble,
- Entretien des bâtiments et leurs abords,
- Maintenir le culte du Haut-Lieu de la Provence aixoise.

Nouveaux adhérents aux " AMIS de SAINTE VICTOIRE " inscrits à l'Association au cours des années 1966 et 1967

Au cours de l'exercice écoulé nous avons eu le plaisir d'inscrire les membres suivants dans la grande famille des "Amis de Sainte-Victoire" en leur souhaitant la plus cordiale bienvenue, nous espérons que leur nombre ira en grandissant dans les mois de 1968.

1966

Adhérents 1966 :

- M. A. ABOUT 4, avenue de la Cascade (13) Aix.
M L. ABRACHY Saint-Christophe, Clos Cangina (13) Aix.
M J.-M ALLEGRE, vi la Yvette, lotissement Villemus (13) Aix.
M R. AMBART place Canovas, Saint-Antoine (13) Marseille (15e).
Mlle H. AMBROSI 7 rue P.-Lalou (13) Marseille (6e).
M M. ANSELME, 505, rue Paradis (13) Marseille (8e).
M F ARNAUD 38 bis, rue Président-Wilson (13) Salon
M E. ARRIGUI DE CASANOVA, 51 boulevard Murat (75) Paris (16e).
M. A. AUGUSTE, 2, rue Navarin (13) Marseille (6e).
M A. BADON 2, avenue des Belges (13) Aix.
M J.-B. BARTHELEMY S.N.C.F., 48, « La Dauphine » (13) Marseille (15e).
Mlle A. BAUDRU 68, avenue Cantini (13) Marseille (6e).
Mme BARNAUDON Moulin premier (84), L Isle-sur-Sorgue.
M. BERNARDONI A. 3, rue Eydoux (13) Marseille (6e)
M. G. BESNIER, Le Parc, Thonon (74).
Mlle M BEVANCON, 9, boulevard de Strasbourg (83) Toulon.
M. A. BRAGNET Costa-Bella avenue Solari (13) Aix.
M G. BLANC, 24, rue Bonnefoy (13) Marseille (6e).
Mme R. BLEIN 199 c, avenue du Prado (13) Marseille (6e).
M. R. BODIN, 135, rue L.-M Nordmann (75) Paris (13e).
M. S BONNARD 46, boulevard de la Liberté (13) Marseille (2e).
Mlle R. BONETTO 11 boulevard Gilly (13) Marseille (10e).
Mlle BONNOT 6, place Paul-Cézanne (13) Marseille (6e).
M. R. BOURDIN 5, boulevard de Noailles (13) Marseille (13e).
M Y BOUTTIERE, « Le Provenço » 24, avenue Paul-Cézanne (13) Aix.
Mme F BOULE, 150 a, rue Paradis (13) Marseille (6e).
M. P BOYER, 13, rue Laugier (75) Paris (17e).
Mme M BRICKA, 4, rue Liandier (13) Marseille (8e)
M A. BRIAND 53 b, boulevard A.-Briand (13) Aix.
Mme A. BROWN, 8, quai de Rive-Neuve (13) Marseille (1er).
M G. BROWN, 8, quai de Rive-Neuve (13) Marseille (1er)
M F BRUNAT Clos Saint-Jacques Chemin Ph.-Solari (13) Aix.
M R. BRUN 3, rue Irma-Moreau « L'Emperi » (13) Aix.
M. B. CARAMANTE, La Milane (13) Cabriès.
Mlle A. CARLI 98, rue de la Loubière (13) Marseille (5e).
M G. CARRERE, 41 rue d'Allemand (84) Carpentras.
M. CHABERT 5, rue Menudières (13) Aix.
Mme A. CHABERT 5, rue Menudières (13) Aix.
M A. CHALVET 14, avenue Paul-Cézanne (13) Aix.
M. Ph. CHALVET 2, rue Lapierre (13) Aix.
M. D CHARAVEL, 30, rue de l'Académie (13) Marseille (1er).
M J CHIRIE, 24, boulevard de Taza (13) Marseille (7e).
M L. COQ 4, rue Mazarine (13) Aix.

Ets C. COQ et Cie, avenue Victor-Coq (13) Aix.
 M M COQUILLAT 7 allée Fontaine-Gianotti (13) Aix.
 M. G COTTEREAU 8, avenue Malherbe (13) Aix.
 M. R. COUSSEAU La Petite Chartreuse, bât. 12, route de Berre
 (13) Aix.
 Mlle R.-L. COUTURIER, 6, rue Verte-Colline (13) Aix.
 M J. CROUSILLAT 68, rue Saint-Ferréol (13) Marseille (6e).
 M L. CUFFIA, parc Saint-Louis B2 (13) Marseille (15e).
 M M. DANIEL, 45, rue Daumier (13) Marseille (8e)
 M. de BARBARIN 3, allées des Marronniers à Casablanca (Maroc).
 M. P DECLOS, « La Régence » traverse Baret (13) Aix.
 Mlle G DECANIS, 15, route de Martigues (13) Les Milles.
 M J. DELESTEING, 19, rue Fongate (13) Marseille (6e)
 M Y DELOUSTAL, 54, boul Camille-Flammarion (13) Marseille (1er).
 Mme DOLLET 35, rue Ferrari (13) Marseille (5e).
 M. J.-M DONNIER, 40, cours des Alpes (13) Aix.
 M. E. DOUXAMI 41 rue Célony (13) Aix.
 M L. DRAGON La Bastide Rose, quartier des Rabanons (13) Gémenos.
 M. R. DRAGON, 35, rue de Naples (75) Paris (8e).
 M R. DRAGON, 36, rue Duquesne (69) Lyon (6e)
 M J DRAGON villa Panorama, « Les Aygalades » (13) Marseille (15e).
 Mme H. DRAGON, tour d'Aygosi Immeuble M 67 cours Gambetta (13)
 Aix.
 M R. DUBOS « Le Betina » avenue Ph.-Solari (13) Aix.
 M P DUMAS 3, avenue Anatole-France (13) Aix.
 M. A. DUMONT 7 boulevard Maréchal-Lyautey (13) Aix.
 Mme DURBEC, 77 rue Jean-Mermoz (13) Marseille (8e).
 M R. DUTFOY 21 rue Barthélemy (13) Marseille (1er).
 M. M ESTRANGIN 8, rue Pierre-Bellot (13) Marseille (1er).
 Mlle H. FABRE (13) Puyloubier
 Mlle M FABRE, 45, rue Emerice-David (13) Aix.
 M M. FABRE, 45, rue Emerice-David (13) Aix.
 M. L. FAUQUE, « Le Magali » chemin du Pignonnet (13) Aix.
 M THEBARD-FLORY 5, quai Malaquais (75) Paris (6e).
 M. A. FLORY parc La Provence C. 10, 46, avenue Saint-Barnabé (13)
 Marseille (12e).
 Mlle J FONCRE, 30, boulevard Notre-Dame (13) Marseille (6e).
 M M FRENO 12, route d'Avignon (13) Aix.
 M. GARANCHER P Fontcouverte (13) Aix.
 M P GACHE, 38, rue Croix-de-Régnier (13) Marseille 4e)
 M. A. GARCY 15, rue des Maquisards (13) Vauvenargues.
 Mlle M. GAIDO, villa Saint-Antoine, chemin de la Cible (13) Aix.
 Mme J. GARDE, 23, rue Pierre-Dupré (13) Marseille (8e).
 M P GARIN, chemin de Valois B 6, (13) Aix.
 M J GARNIER, 27 bis, rue a Paix (13) Aix.
 M L. GASQUET 19, rue Sénac (13) Marseille (1er)
 M. H. GAUTHIER, 33, boulevard Carnot (13) Aix.
 Mme F GAUTHIER, 29, rue Mignet (13) Aix.
 M P GEANT 40, rue des Phocéens (13) Marseille (2e).
 Mlle M.-F GEDE, 67 bis, rue Espariat (13) Aix.
 Mlle C. GERARD 39, boulevard Notre-Dame (13) Marseille (6e).
 M. H GILLES, 24, boulevard Françoise-Duparc (13) Marseille (4e)
 Mlle Y GOIRAND résidence des Fontaines, rue des Places (13) Aix.
 Mme G. GONTARD 10, rue Croix-Nevert (75) Paris (15e)
 Mlle P GRANIER, 122, chemin de Sainte-Marthe (13) Marseille (14e)
 Mlle B. GUILLAT 3, place Forbin (13) Aix.
 M GUISEPPI Pierre, 55, boulevard de la Major (13) Marseille (2e).

Mme GUISEPPI 55, boulevard de la Major (13) Marseille (2e)
 M. J. GUYOMARCH collège, 20, rue Lacépède (13) Aix.
 M. M. HECKENROTH, 26, boulevard Charrier (13) Aix.
 M. R. HONORAT 12, avenue d'ndochine (13) Aix.
 M. R. HOSTACHE, 3, cours Mirabeau (13) Aix.
 M. R. ISOARD 4, rue Bossuet (13) Marseille (6e)
 M. G. ISOARD 109, cours Lieutaud (13) Marseille (6e).
 M. E. ISOTTA, bât. B2, 48, route Nationale St-Louis (13) Marseille (15e).
 M. J. IZAMBERT 15, cité Meluzine, Saint-Avoid (57).
 M. P. JACQUES, 30, avenue Victor-Hugo (13) Aix.
 M. R. JAUNAY 112, avenue de Saint-Julien (13) Marseille (12e)
 M. E. JOURDAN, avenue Francis-Tuby Cannes-la-Bocca (06).
 Mlle E. JULLIEN, La Pugère (13) Trêts.
 Mlle H. LABRO 46, avenue Clot-Bey (13) Marseille (8e).
 Mme LANGUE, 17 rue du Général-Delestraint (75) Paris (16e).
 M. M. LATIL, 12, route d'Avignon (13) Aix.
 M. G. LAUZE, « Les Marronniers » Saint-André (13) Aix.
 M. J. LEBAR, 17 rue Thiers (13) Aix.
 Mlle E. LEBRET 14, rue de Friedland (13) Marseille (6e).
 M. E. LEPINE, 150, rue R.-Teissère (13) Marseille (8e)
 M. P. LEYDET 11 boulevard du Roy-René (13) Aix.
 M. V. LION, 36, traverse Saint-Charles (13) Marseille.
 Mme LUTHY 9, impasse de Vigo, Montolivet (13) Marseille (12e).
 M. L. LUTHY 9, mpasse de Vigo Montolivet (13) Marseille (12e)
 M. M. MAHE, 2, boulevard du Roy-René (13) Aix.
 M. R. MARTIN, 11 chemin Robert (13) Aix.
 M. G. MARTEL, « L'Oustau », rue des Catalpas, Gleize-par-Villefranche (69).
 M. A. MEHOUS 17 boulevard Chave (13) Marseille (5e).
 M. D. METERIE, Le Jas de Angesse (13) Le Tholonet.
 Mlle M. MICHEL, 31 cours Franklin-Roosevelt (13) Marseille (1er)
 Mlle M. MONI 199, avenue du Prado (13) Marseille (8e).
 M. P. MONLAU 43, rue Montgrand (13) Marseille (6e).
 M. A. MORERE, 100 a, rue Roger-Salengro (13) Marseille (3e).
 Mlle M. J. MUS, 14-16, rue de l'Evêché (84) Carpentras.
 M. A. NARDI « Les Lucioles » chemin des Tamaris (13) Aix.
 M. P. NICOLAS rue Roger-Salengro (13) Saint-Chamas.
 M. J. ODDOU, 5, cours des Alpes (13) Aix.
 Mlle A. ORSINI 3, rue Four-du-Chapitre (13) Marseille (2e).
 M. P. PETIT Les Vieux Cyprès A 3, La Rose (13) Marseille (13e).
 M. E. PICCA, 39, avenue Saint-Jérôme (13) Aix.
 M. G. POMMIER, 9, rue Maréchal-Joffre (13) Aix.
 M. B. PONS, 6, place P.-Mistral (38) Grenoble.
 M. B. PROIA, « Les Tilleuls » Pont-de-Béraud (13) Aix.
 Mme L. RACHET 16, rue Adolphe-Thiers (13) Marseille (1er).
 M. R. RADAL, 6, cours du Palais (07) Privas.
 M. A. REY 52, rue Montgrand (13) Marseille (6e)
 M. F. REYNAUD 58, rue Breteui (13) Marseille (6e).
 M. E. ROME, 15, boulevard Jean-Jaurès (13) Aix.
 M. J. ROUSSET 26, boulevard Camille-Flammarion (13) Marseille (1er).
 Mlle M. LROUARD Grande Bastide Cazeaux, 57 traverse Saint-Jean-du-Désert (13) Marseille (12e)
 Mlle D. ROSSI 4, impasse Ricard-Digne (13) Marseille (4e).
 M. R. ROSSETTI 3, rue du Dr-Schweitzer (13) Marseille (6e)
 M. R. SAINT-MAURICE, 11 boulevard André-Aune (13) Marseille (6e).
 Mme Y. SARRASIN-MISTRAL, 2, rue d'Aubagne (13) Marseille (1er).
 Mme G. SAURIN, 6, rue de 'Olivier (13) Marseille (6e).

Mlle S. SERRE, lycée Paul-Cézanne (13) Aix.
 Mme S. SERRES 1 chemin du Pignonnet (13) Aix.
 M. H. SORRENTINO « La Treille » chemin des Bellond 13) Marseille
 (11e).
 Mlle B. DE SORAS, G2, parc Barry rue Madon (13) Marseille (5e
 M. J. SOURICE, 8, rue Liandier 13) Marseille (8e).
 M. A. SUZANNE, 1, rue Roux-Alphéran (13) Aix.
 Mlle A. TAMISIER, 219, rue Paradis (13) Marseille (6e).
 M. P. TOPUR, 9, boulevard des Volubilis, Bonneveine (13) Marseille
 (8e).
 Mme TOSSETTI Y (13) Puyloubier
 M. M. TRUPHEME, maire Saint-Marc (13) Jaumegarde.
 M. Y. VALENCE, 37 boulevard Frédéric-Mistral (83) Toulon

1967

Adhérents 1967 :

M. M. ANGOT Leg. Etrang. (13) Aubagne.
 M. P. AGARRAT 38, boulevard Isidore-Dagereau (13) Marseille (4e)
 M. A. ARENE, rue des Lauriers-Roses, Saint-Loup (13) Marseille (10e).
 Mme J. ARNAIL, 16, boulevard Th.-Turner 13) Marseille (6e).
 M. AUBERT 137 a, avenue du Prado (13) Marseille (8e).
 M. J. AURIENTIS, 30, avenue Saint-Gérôme (13) Aix.
 M. J. AURIENTIS 24, avenue Saint-Gérôme (13) Aix.
 M. R. AUTRAN 9, rue Gauffredy (13) Aix.
 M. Ph. AYVAZIAN, Bar de Aéroport (13) Trêts.
 M. B. BACH, Légion Etrangère (13) Aubagne.
 M. M. BARNIER, 20, traverse Saint-Pierre (13) Aix.
 M. R. BARTHELEMY 7 rue de Suez (13) Marseille (7e).
 Mme BASTIDE, 36, rue Lafontaine (75) Paris (16e).
 M. P. BASTERIS, B.P. 3204 à Dakar
 M. R. de BOISSOUDY-BAUCHERON 11 « Les Tourelles » route de
 Nice (13) Aix.
 M. B. BECERRA, Légion Etrangère, quartier Vienot (13) Aubagne.
 M. A. BEHERA, 15, rue Saint-Exupéry (13) La Roque-d'Anthéron.
 M. J. BENOIS, 2 avenue Jules-Isaac (13) Aix.
 M. J. BERTHON, « Le Joffre » 7 avenue des Chutes-Lavie (13) Mar-
 seille 4e).
 M. J. BEUN 15, avenue des Belges (13) Aix.
 M. R. BIGONNET « Le Prieuré » 1 rue Calendal (13) Aix.
 M. C. BONNET Bâtiment 7 Le Petit Nice (13) Aix.
 M. V. BOURGES 65, rue Breteui (13) Marseille (6e).
 M. J. BOURDERY 30, rue Emeric-David (13) Aix.
 M. P. BRESSE, Palette, Le Tholonet par Aix (13).
 Mlle J. BRUMIN 6, butte des Trois-Moulins (13) Aix.
 M. P. BRUNEAU, 46, rue de la Brèche-aux-Loups (75) Paris (12e).
 M. R. BRUNET 18, rue Manuel (13) Aix.
 Mlle C. CARRERE, 53, rue d'Italie (13) Aix.
 M. H. CASTAY avenue Solari n° 8, Clos Saint-Jacques (13) Aix.
 M. M. CARTIER, « La Cride » Le Puy-Sainte-Réparate (13)
 M. M. CAVALLINO 6, butte des Trois-Moulins (13) Aix.
 M. P. CHABAUD, 11 allées Gambetta (13) Marseille (1er)
 M. H. CLAMENS place des Prêcheurs (13) Aix.
 M. A. COLOMBO 2 bis, traverse Sainte-Anne (13) Aix.
 M. C. COQUILLAT 29, rue Ferrari (13) Marseille (5e).
 M. J. DAVID Résidence Arc, 63, chemin du Pignonnet (13) Aix.
 Mme R. DAYRE, 51 rue Saint-Jacques (13) Marseille (6e)
 M. J. D'HAUTHUILLE (13) Venelles.

M J DIDIER, 15, boulevard Didier (13) Marseille (15e).
 Mme E. DOL, 98, rue Terrusse (13) Marseille (5e)
 M DUBOIS H., 25, boulevard Georges-Clemenceau (13) Marseille (4e)
 M. G. DUMAS, 25, rue Marceau (84) Pertuis.
 Mlle ESPITALIER Frédérique, 21 Tivoli (13) Aix.
 M. R. ESMENARD, Résidence Saint-Jean, boulevard du Roy-René (13) Aix.
 M. G. EPRON, 40, Les Tourelles (13) Aix.
 M. P FABRE, 128, boulevard de la Libération (13) Marseille 4e).
 M J FOUILLOUX, 1 bis, rue Belleavoine (78) Le Pecq.
 M L. GENOT 72, rue Monte-Cristo (13) Marseille (4e)
 M H. GERBEAU, 9, avenue des Chutes-Lavie (13) Marseille 4e).
 M. G. GIRAUD, Plan de l'Eglise (84) Bedoin.
 M G. GIRONA, 86, Pont-de-Vivieux, bloc 7 (13) Marseille (10e).
 M M. GIROD, 2, avenue du Parc 3) Aix.
 M. P GUENEBAUD 15, allées Murillo, parc du Roy-d'Espagne, Marseille (8e).
 M B. GUIGOU, boulevard Georges-Clemenceau (13) Roquevaire.
 M. Y GUIMOND, impasse de La Calade (13) Marseille (15e).
 M. F HUTTER GAETAN (13) Puyricard.
 M. H. JOUBARD, 11 square P.-Arène (13) Marseille (12e)
 Mlle M.-J JULLIEN, La Pauliane, Pont-de-l'Arc (13) Aix.
 M D. JULLIEN, La Pauliane, Pont de Arc (13) Aix.
 M. R. KIRSCH, Légion Etrangère, quartier Vienot (13) Aubagne.
 M. M. LAFFRAY 85, cours Gambetta (69) Lyon (3e).
 Mlle J LAGGIARD lotissement Valcros, bât. D n° 11 (13) Aix.
 M. R. LANCON, Légion Etrangère, quartier Vienot (13) Aubagne.
 Mme M. LAUGIER (13) Les Milles.
 M. R. LECOSH, 44, traverse des Ecoles, Saint-Menet (13) Marseille (11e).
 M. G. LIMOUGE, Clos Saint-Jacques, Bât. H8, avenue Ph.-Solari (13) Aix.
 M L. LUCKAS, Clos des Fleurs, avenue Ph.-Solari (13) Aix.
 M. M. MICHELAS, école publique Sainte-Eutrope (13) Aix.
 M. H. MOULIS, 9, traverse Beaufort (13) Aix.
 M. P MOUTTE, S.N.C.F., 13, rue P.-Albrand (13) Marseille (2e).
 M. M. MOUTTE, S.N.C.F., 13, rue P.-Albrand (13) Marseille (2e).
 M M. NEGREL, 287, avenue du Prado (13) Marseille (8e).
 M. A. NIEL, 36, boulevard du Roy-René (13) Aix.
 Mlle Ch. NORLAIN, 82, boulevard Longchamp 3) Marseille (1er)
 M. A. ODIN, Légion Etrangère, quartier Vienot (13) Aix.
 M. J PANCOL, vallon de Bagnols (13) Aix.
 M V PAULET 11 rue du Petit-Saint-Jean (13) Aix.
 M. G. PERRET 22, avenue Saint-Jérôme (13) Aix.
 M. S. PIGNOT Légion Etrangère, quartier Vienot (13) Aubagne.
 M M REBIERE, 20, avenue Winston-Churchill (35) Rennes.
 M. J.-C. REMAZEILLE, 73, rue des Cordeliers (13) Aix.
 M R. REY 5, rue Félibregaut (13) Aix.
 Mlle M. RICHIER, avenue Louis-Destrem (13) Le Tholonet.
 Mme J. ROMERA, route d'Avignon, Bât. 1 « Le Saint-Marcel » (13) Aix.
 M. A. SALGE, 93, rue du Bac (75) Paris (7e)
 M. J. SALGE (13) à Jouques.
 M. A. SAUZE, 9, avenue Saint-Jérôme (13) Aix.
 M A. SIEYE, cité Beisson, n° 14 (13), Aix.
 M C. SPTEGELEER, Bastteti Palette (13) Le Tholonet.
 M. STEFANELLY J., « Les Fenouillères » (13) Aix.
 M. H TIRLOT 00, avenue des Trois-Lucs (13) Marseille (12e)





Photo 'Le Provençal'

Assemblée générale du 17 février 1968 quelques membres de l'Association réunis à la Bastide de Champourcin, notre siège social.

Rassemblement d'Automne 1967

Nous avons reçu de M. Emile CAMBON, membre de notre Association, le récit qu'il a fait pour nous du Rassemblement de 1967

Ce fut, en vérité un beau Rassemblement.

Tout était de la partie la beauté du ciel éclat du soleil la pureté de l'air le joyeux entrain des nombreux participants. Comment pouvait-il en être autrement ?

Cette parfaite réussite est la récompense des organisateurs qui avaient largement diffusé, par la Presse, l'annonce de ce grand jour et mis tout en œuvre pour la satisfaction de tous.

Certes, la longue montée dans le sentier malaisé, rocaïeux, serpentant entre monts et vallées, nécessitait un effort soutenu, mais la vue splendide qui s'étendait progressivement au fur et à mesure de l'ascension eut la vertu de rendre cet effort plus léger pour remporter la victoire.. c'est-à-dire atteindre... Sainte-Victoire !

On ne sait, là-haut, ce qu'il faut admirer le plus la grandeur du site, l'immensité du panorama qui s'étend jusqu'aux contreforts de lointaines montagnes, et aussi et surtout, les belles réalisations qui ont permis de convertir cette ombre du passé que fut le Prieuré en une réalité vivante et solide.

Ils peuvent être fiers ceux qui ont contribué à cette belle œuvre sans ménager leur temps ni leur peine. Ils ont droit à notre reconnaissance. Qu'ils en soient félicités une nouvelle fois. Ils témoignent des grandes choses que l'Homme peut faire lorsqu'il est animé d'un esprit de dévouement sans autre satisfaction que celle du devoir accompli

Ils se sont consacrés à un idéal qui les honore. Puisse leur geste servir d'exemple.

Si le Monastère est devenu un Refuge important avec toutes les commodités pour rendre son séjour agréable. Vaste bat-flanc pour le repos des grimpeurs, Cheminée monumentale pour.. de succulentes grillades, la Chapelle ne laissait pas d'inquiéter en raison d'une brèche de dimensions respectables, dans le mur Nord du sanctuaire, pouvant entraîner la chute de ce beau clocher où le regard se pose avec recueillement.

Qu'à cela ne tienne, si l'on peut dire... Les vaillants les forts n'ont pas lésiné et d'installer un échafaudage tubulaire, des tréteaux, que sais-je ? C'est enfin comme dans la chanson, à l'aide des truilles de mortier qui s'engouffrent dans la crevasse honnie. Bien sûr cette remise en état ne s'est pas faite en un jour. C'est pourquoi ils sont revenus tout le temps nécessaire jusqu'à ce que l'ouvrage fût fini bien fini et les inquiétudes évanouies.

N'avais-je pas raison de dire "Bravo" à ces valeureux artisans ?

Quoiqu'on le sache, il est bon de le rappeler. Les Amis de Sainte-Victoire ne font jamais rien à moitié, jugez-en

Les Pèlerins-montagnards, qui l'étaient dans le sens le plus complet du terme, se devaient de remplir leur devoir dominical. Nos "Amis" avaient donc coopté un Père Blanc qui a célébré la Messe dans cette

Chapelle dont on a su heureusement garder tout en lui donnant une nouvelle jeunesse, la patine vénérable du temps et le parfait agencement intérieur ce qui à la lueur des nombreux cierges, rendait encore plus compréhensible a ferveur de tous les assistants.

Et comme il faut après le "spirituel" soigner le "temporel" la sortie de la Messe fut égayée par un apéritif monstre offert à tous par nos Amis bien entendu. Inutile d'ajouter que cet apéritif qui avait un goût de 'revenez-y" (certains ne s'en sont pas privé... mais... chut fut apprécié comme il se devait.

Puis les uns se dispersèrent dans cette belle nature où les coins charmants ne peuvent se compter les autres restèrent en groupe et chacun fit honneur à ses victuailles apportées sac au dos.

L'après-midi fut consacrée à des randonnées aux alentours, tandis que de jeunes montagnards intrépides, s'imaginant à l'assaut de l'Himalaya, gravissaient, tels de petits singes (soit dit sans les offenser...) les à-pics rocheux des parois surplombant Esplanade du Prieuré. Ce furent de jolis exploits.

Mais l'heure avançait, il fallait songer au retour bien qu'il en coûtât de quitter les lieux où, pendant de trop courts moments, les soucis journaliers s'évanouirent comme par enchantement.

Le retour la descente veux-je dire, fut sans histoire et se déroula sans peine quoi de plus simple de se laisser aller en mettant un pied devant l'autre ?

Telle fut cette journée du 8 octobre à marquer d'une grosse pierre blanche.

Si ce récit, forcément incomplet, suscite des regrets aux absents" je m'estimerais heureux car lorsqu'on peut rattraper des regrets, on le fait et c'est pourquoi nous serons encore plus nombreux la prochaine fois !

Emile CAMBON.



En plus des comptes rendus de nos deux manifestations annuelles : Fête-pèlerinage de fin avril (Roumavagi de Santo Vitori) et Rassemblement des montagnards de début octobre 1967 parus dans nos Quotidiens et Hebdomadaires, signalons un article du Bulletin trimestriel de A. E. P (Aix) du 4^e Trimestre 1967 et celui du "Courrier d'Aix" du 30 décembre.

Nous remercions bien vivement les Rédactions de ces Journaux pour cette si précieuse hospitalité de leurs colonnes, puissante contribution au rayonnement de notre action en la "montagne du Pays d'Aix" en échange nous leur offrons l'hospitalité de notre Refuge-Monastère comme gage de notre reconnaissance.

Il est rappelé aux Visiteurs du Prieuré de bien vouloir se munir d'une cordelette de 5 à 6 mètres de long ainsi que d'un récipient avec anse ou poignée afin de pouvoir puiser dans le puits-citerne l'eau nécessaire.

En effet malgré la persistance mise à laisser sur place un dispositif d'une valeur très modeste, afin que chacun puisse en profiter ce dispositif est invariablement détruit ou emporté, malgré sa faible utilisation ultérieure...

Egalement il est recommandé de monter du bois sec afin de pouvoir se chauffer ou cuire des aliments dans la cheminée du Refuge-Monastère. Qu'on se le dise !

Travaux 1967

La tranche de Travaux 1967 a été spécialement consacrée à l'achèvement du Refuge-Monastère, plus exactement à son équipement intérieur

On le sait, le gros œuvre fut achevé à la fin de l'été 1965. L'intérieur du bâtiment, s'il présentait alors les avantages d'un abri valable, était d'un vide absolu dépourvu du moindre confort.

Dès janvier 1967 les premiers travaux d'équipement intérieur furent entrepris. Portage d'abord des éléments du futur bat-flanc dont beaucoup en raison de leur grande longueur durent être montés depuis le bas de la montagne. Ensuite édification des appuis bétonnés de tête puis des pieds. Enfin le 16 avril tout était terminé et le couchage dans le nouveau refuge était assuré à tous les visiteurs.

Entre temps l'édification de la Cheminée, cheminée monumentale serait-on tenté d'écrire, était entreprise également. Bloc foyer en pierres de taille, Hotte et son conduit métallique mis en place. Sur la voûte-toiture une souche en pierres brutes du meilleur effet recouverte d'une grande dalle était ensuite construite. Le fonctionnement est parfait et le tirage excellent quelle que soit la violence du vent !

Après la mise "hors d'air" effectuée au cours de l'été 1966 par l'édification des deux tympans Sud et Nord, avec un œil de bœuf ménagé dans ce dernier le Refuge-Monastère s'il conserve l'apparence extérieure de son ancienne utilisation possède à l'intérieur tous les précieux avantages de son nouvel emploi

La présence périodique de nombreux utilisateurs est donc belle preuve qu'un séjour en altitude à Sainte-Victoire a beaucoup d'adeptes. De nombreuses veillées y ont eu lieu précédées de joyeux repas, repas aux chandelles bien entendu !...

Des travaux complémentaires restent encore à effectuer notamment apposition de banquettes murales utilisables au gré des visiteurs et fonction de l'affluence soit comme sièges, soit comme couchettes... et aussi, pourquoi pas ? un plancher en bois..

Enfin la mise "hors d'eau" a été conjointement réalisée surtout en ce qui concernait le mur Est dont trois siècles avaient accentué la grande porosité.

Magnifiques résultats qui ont obtenu la précieuse approbation de tous les montagnards familiers de Sainte-Victoire.



La mise en état des Esplanades et leur nivellement ont exigé la sérieuse consolidation des murs de soutènement des terres au-dessus du "creux" de la Brèche.

Les parties faibles et le couronnement furent solidement reconstruits afin de maintenir le flot parfois torrentueux des eaux pluviales sur les Esplanades, en évitant le ruissellement et le charriage destructeurs des terres vers le bas de la Brèche.

Cette importante opération a été complétée par aménagement de accès au seuil de la Brèche avec deux larges marches maçonnées rendant la célèbre échancrure provençale désormais accessible à tous..

Ce fut ensuite la reconstruction du mur d'enceinte Ouest qui fut amorcée afin tout comme il le fut fait au mur Est, que la délimitation des 'terres' du Prieuré soit bien établie...

A origine, d'après des photos anciennes, les parties encadrant la Porte principale étaient constituées en pierres taillées de Bibemus. Vers le sud un mur en pierres brutes prolongeait la partie architecturale complétant ainsi le mur de clôture.

C'est donc une remise en l'état initial dont grâce à des documents indiscutables, nous reconstituons intégralement la structure.

Cette reconstruction n'étant bien entendu que le prélude de celle plus lointaine du Portail architectural reconstitué avec des éléments anciens récupérés en 1957 tout au long des pentes Nord (au prix de quels efforts..) et avec des éléments neufs remplaçant ceux disparus ou inutilisables.

Ainsi l'aspect de l'Entrée principale du Prieuré, après apposition de l'indispensable porte de bois sera le même que celui de la fin du XIX^e siècle, ce que beaucoup d'entre nous n'ont jamais connu..

★ ★

Enfin un problème délicat mais dont l'urgence s'avérait d'année



1958. L'intérieur de l'ancien Monastère, alors privé de sa toiture au fond mur-chevet de la Chapelle. Vue prise après nivellement et débroussaillage du sol.

en année plus intense a été également mené à bien au cours de 'Automne, c'est a reconstruction du redan du mur Nord de la Chapelle, partie située exactement à l'aplomb du jambage Ouest de arcade du Clocher Des écroulements successifs, dont certains remontent aux années 50, avaient peu à peu constitué un creux atteignant 90 c/m. de profondeur sur une largeur de plus de 2 mètres par endroits...

Cet état de choses en cas d'un nouvel écroulement pouvait entraîner sinon celui du campanile en son entier .. mais tout au moins celui du piédroit Ouest situé exactement au-dessus !

Risque énorme on en conviendra et qu'i fallait conjurer de toute urgence en raison des innombrables conséquences qu'une parei le destruction aurait provoqué, soit sur le plan matériel, soit aussi sur le plan moral ..

Nous donnons par a leurs les détails techniques de cette reconstruction laquelle si elle a pu échapper à ensemble des visiteurs en raison de sa situation au Nord, donc invisible de 'Esplanade, n en devenait pas moins d'une extrême urgence.

Pour terminer signalons aussi deux autres réalisations extérieures à enceinte, en sa partie Ouest.

Le "bac à fleurs" de 'Entrée Ouest, jusqu'ici constitué d'une murette provisoire en agglomérés, d'un goût douteux reconnaissons-le, a été reconstruite par une murette en pierres brutes plus en harmonie avec ensemble. Rassurons toutefois les dévoués qui ont monté ces

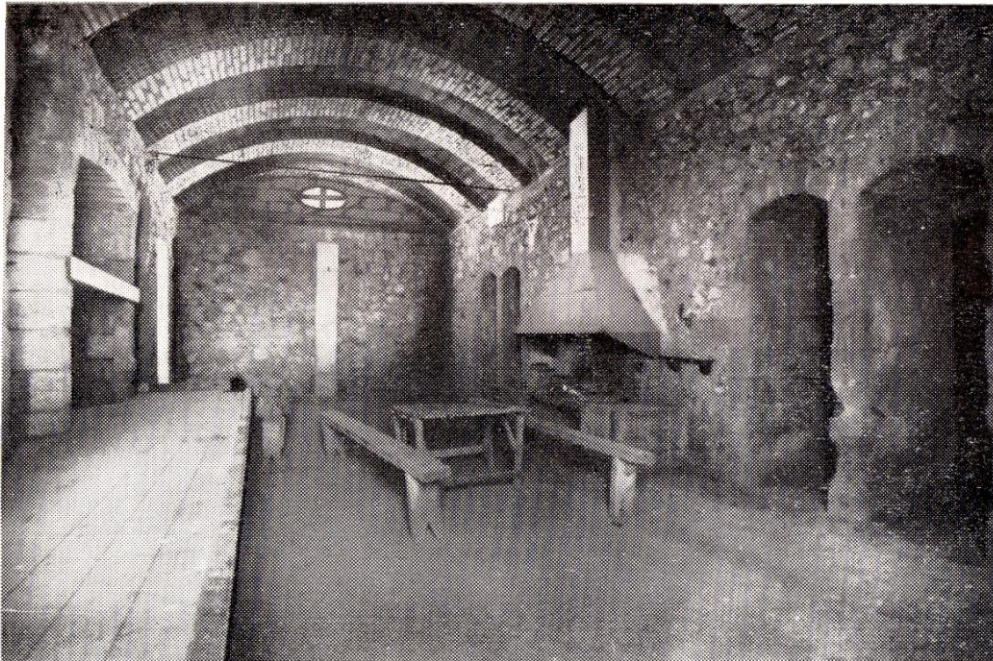

1938. Même vue après reconstruction et équipement intérieur Vaste Bat-flanc à gauche, grande Cheminée à droite. Table et Bancs assurant désormais aux visiteurs les précieux avantages d'un séjour confortable.

(Photo M. BARES)

agglos récupérés proprement, ils trouveront une utilisation "invisible" dans de prochains travaux.

Le mur de soutènement du chemin d'arrivée Ouest a été refait, partie en maçonnerie de grosses pierres sèches, partie en maçonnerie au mortier de ciment. Le poteau C.A.F des tracés a été scellé au mortier de ciment cette fois, afin qu'il puisse résister à ceux, encore nombreux... qui l'utilisent comme main courante ou comme mât de cocagne.

Enfin pour ceux qui dédaignant le bon Chemin des Venturiers préfèrent a descente directe par raccourcis, un escalier en pierres vives, a été établi le long de ce mur pour tout en facilitant la descente préserver a solidité du mur précité.

Tous ces travaux ont pu être menés à bien du Printemps à Automne 67 grâce à aide et au bel esprit d'équipe animant les travailleurs plusieurs troupes de Pionniers-Scouts de France et Légionnaires venus de Puyloubier et d'Aubagne qui se sont joints aux cadres" des Amis de Sainte-Victoire avec efficacité et persévérance.





Histoire de clocher.....

Photo "Semaine-Provence"

A la suite d'un récent éboulement de la partie basse du Clocher de la Chapelle, la solidité du campanile était dangereusement compromise.

A ce sujet il est bon de connaître les détails sur cette partie du Sanctuaire du Prieuré située au Nord, la moins visible et la moins connue des familiers des lieux.

Le plan du Sanctuaire établi au XVII^e siècle comprenant un Chœur plus étroit que la Nef a imposé deux redans à l'extérieur des murs de façade.

Le redan Nord beaucoup plus exposé aux intempéries que son homologue Sud, avait depuis longtemps son couronnement détruit à la suite d'infiltrations pluviales de nombreux éboulements s'étaient produits au cours des ans, entraînant parfois des parties du mur

Au cours du Printemps dernier un éboulement plus important s'était produit dans la partie médiane, provoquant un creux de près d'un mètre de profondeur formant alors un ensemble de près de 7 mètres de hauteur et de plus de 2 mètres de largeur exigeant alors une très urgente reconstruction !...

Urgence d'autant plus impérieuse par la position de la partie écroulée exactement située à l'aplomb du piédroit Ouest du Clocher!...

Conscients du danger nous nous mettions à l'œuvre dès Septembre 1967 Un échafaudage tubulaire fut d'abord laborieusement mis en place sur un terrain accidenté extrêmement incliné. Puis dimanche après dimanche la reconstruction se réalisait, lentement mètre après mètre le redan fut reconstitué.

Dans la partie basse des crochets métalliques avaient été scellés afin d'assurer une solidité entre les parties anciennes (1660) constituées au mortier de chaux et les nouveaux éléments liés au mortier de ciment. Dans la partie supérieure afin de soutenir les pierres gouttières de la toiture formant encorbellement, une solide poutre métallique placée verticalement fut noyée dans la maçonnerie.

Ainsi le redan Nord de la Chapelle reconstitué à l'aide des éléments d'origine, laborieusement récupérés le long de la pente rapide du versant Nord de la montagne, présente désormais l'aspect d'origine rétabli avec une solidité à toutes épreuves défiant les siècles..

Après leurs légitimes inquiétudes relatives à la solidité du Clocher "les Amis de Sainte-Victoire" peuvent être satisfaits de ce beau résultat et porter leur activité vers d'autres parties du Prieuré.

J. A.



La Légion à Sainte-Victoire

Depuis Marius (102 avant J.-C.), notre chère montagne n'avait jamais autant vu de légionnaires.

Certes, l'histoire de ce vaillant Général et de ses Légions rejoint des légendes frisant la fiction mais celle de nos légionnaires qui hantent maintenant de façon régulière toute l'étendue de la Sainte-Victoire est bien réelle, car nous la vivons avec eux. Ce sont des garçons bons vivants, solides, vaillants et efficaces, en un mot comme en cent amoureux de nos rochers et de nos sentiers, autant que nous-mêmes, si bien qu'ils font maintenant partie intégrante de notre nombreuse famille, avec tous les autres qui fréquentent ces lieux et s'honorent de faire partie des Amis de Sainte-Victoire.

Je ne veux pas seulement parler ici du noyau d'amis de PUYLOUBIER (maintenant installés à AUBAGNE) qui n'ont peut-être pas cessé un seul dimanche, ou plutôt un seul week-end, d'être présents au Prieuré depuis que les deux premiers y vinrent le **23 avril 1967** mais aussi de ceux qui sous la conduite de leurs Chefs, sont venus nous prêter main forte et nous faire don de leur amitié en même temps que de leur aide efficace pour les travaux de portage que nous n'aurions pas pu réaliser aussi facilement s'ils n'y avaient été.

Je me souviens avec émerveillement de cette colonne de 60 à 65 hommes, Chefs en tête, qui durant toute une journée c'était le



(Photo parue dans le n° 243 de "Képi Blanc" juillet 1967.)

13 mai) dans un incessant va-et-vient de fourmis, serpentant tout au long du parcours du 710 au sommet n a cessé de monter, chargée de sable ou de ciment (plus de trois tonnes furent ainsi portées ce jour-là), ne prenant que le temps de se rafraîchir sur l'esplanade, où notre Révérend Père Prieur servait inlassablement les boissons les plus diverses on dit qu'i y épuisa sa cave cependant bien approvisionnée, selon ceux qui en connaissent les cachettes).

Que ces amis anonymes soient encore ici remerciés, d'autant que leurs Chefs enthousiastes nous ont promis de recommencer bientôt et que tous ont été finalement très heureux de cette journée extraordinaire passée en montagne à rendre service selon une des meilleures traditions de ce Glorieux Corps de la Légion "Bâtisseurs autant que Guerriers"

Je reviendrai bien entendu aux autres amis Légionnaires qui nous entourent de leur amitié et ont trouvé à Sainte-Victoire parmi tous les amoureux de notre Montagne une Famille à laquelle ils se sont liés, ce que nous leur rendons bien car si un jour nous ne les avions plus avec nous, nous pouvons avouer que nous nous sentirions "tout chose" (N'êtes-vous pas de mon avis vous tous les fidèles des veillées et de nos joyeuses journées de travail ou d'escalades passées ensemble ?).

Ils font maintenant partie intégrante de nous-mêmes, du Groupe de tous ceux de Sainte-Victoire, adoptés par tous, et nous voulons leur témoigner encore toute notre amitié, avec nos remerciements pour ce qu'ils nous ont apporté du meilleur d'eux-mêmes, peut-être inconsciemment.

Le 3ème Classe Honoraire.

Dernière heure :

Samedi 16 mars une centaine de légionnaires ont renouvelé opération de portage du 13 mai 1967 facilitant ainsi le déroulement de nos futurs travaux en nous montant plus de trois tonnes de précieux matériaux. Merci encore à la Légion



La célébration de la séculaire Fête Pèlerinage annuelle
« Lou Roumavagi de Santo Vitori »

a eu lieu le :

DIMANCHE 28 AVRIL 1968

Le traditionnel Rassemblement d'Automne aura lieu le :

DIMANCHE 6 OCTOBRE 1968

Ces manifestations sont organisées avec la collaboration des
grandes Associations provençales de plein air ; les programmes
en seront publiés ultérieurement.

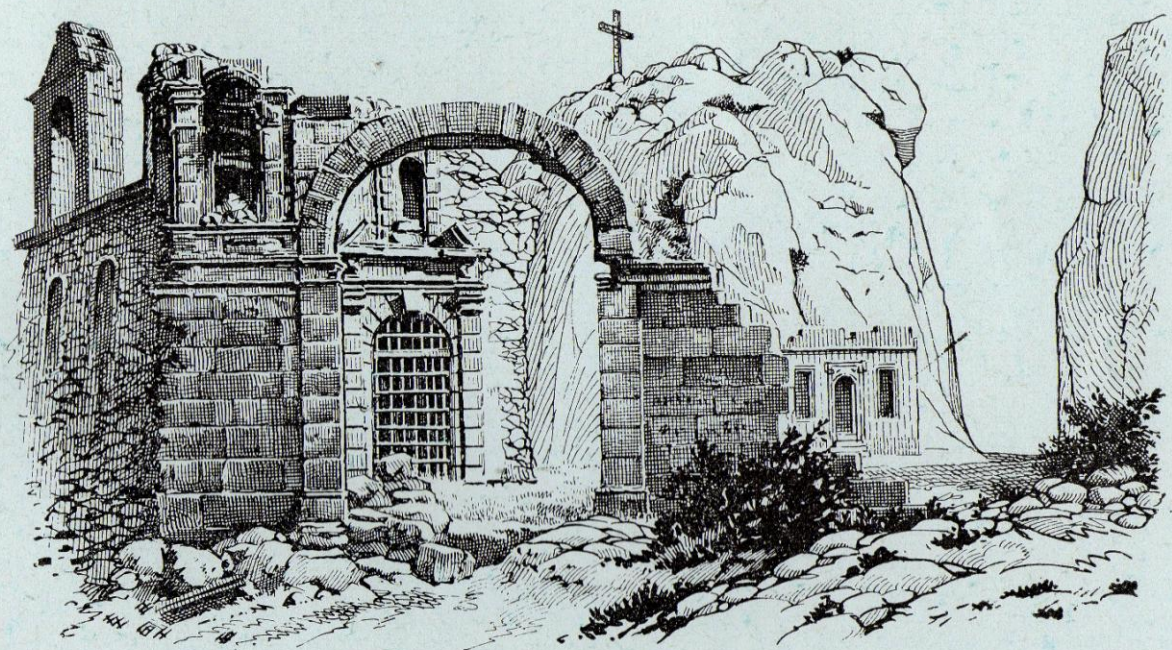

Le porche d'entrée du Prieuré tel qu'il était à la fin du siècle dernier
et tel qu'il sera avant la fin de l'actuel...

COTISATIONS ANNUELLES :

Membre adhérent : 5 Frs.

» bienfaiteur 10 Frs minimum.

» donateur . 25 Frs et plus.

C.C.P Marseille 293380

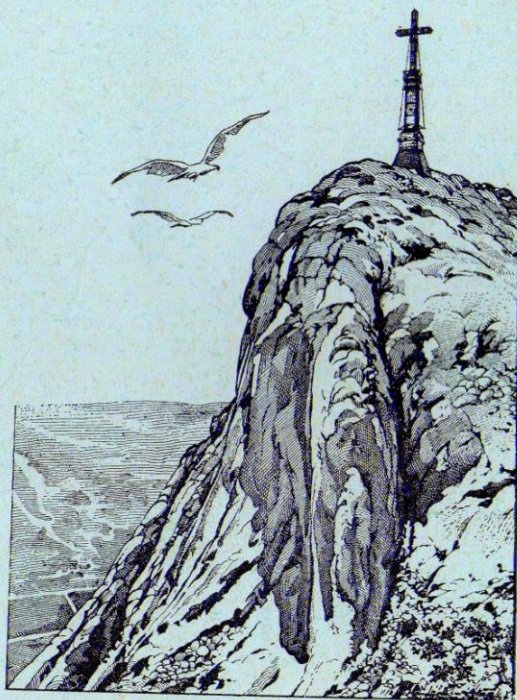

Imprimerie ROBERT
24, rue Moustier - Marseille

Le Directeur Gérant
Marc ROUSSEL.

